Mobilização garante retirada da exigência do congelamento de salários no PLP 257

Entidades do Fisco em todo o país intensificaram a mobilização na Câmara, garantindo a modificação no texto que prejudicava os servidores públicos em todo o Brasil.

O plenário da Câmara dos Deputados aprovou, no dia 10 de agosto, o Projeto de Lei Complementar 257/16, do Executivo, que propõe o alongamento das dívidas de estados e do Distrito Federal com a União por 20 anos se eles cumprirem medidas de restrição fiscal.

O texto contém medidas de restrição fiscal, limitando o crescimento das despesas primárias correntes à variação do IPCA do ano anterior, o que acarretará dificuldades na concessão de reajustes de servidores públicos, além da manutenção dos serviços públicos para a população nos níveis demandados.

A intensa mobilização das entidades que representam os servidores públicos no país conseguiu atenuar diversas restrições constantes no texto do projeto original, sem, contudo, retirar a limitação orçamentária que resultará em redução de direitos de servidores e da prestação de serviços públicos, já deficitários.

A matéria foi aprovada por 282 votos a 140, na forma de uma emenda substitutiva oferecida pelo relator, deputado Esperidião Amin (PP-SC).

Negociações em plenário anteriores à votação levaram o governo a concordar com a retirada do texto da exigência de os estados congelarem por dois anos as remunerações dos servidores públicos.

A mobilização das entidades representativas do funcionalismo público foi fundamental para convencer os parlamentares sobre os prejuízos ao serviço público, caso o projeto fosse aprovado na forma defendida pelo governo federal.

A FEBRAFITE e a FENAFISCO são contra o PLP 257, pois entendem que ele não resolve o problema da dívida que já estaria paga se não fossem os juros de agiotagem cobrados pela a União, mas reconhece a importância da retirada do texto que prejudicaria a categoria fiscal. "Renegociar a dívida com os Estados, Distrito Federal e Municípios não pode significar menos hospitais e médicos, nem menos escolas e professores, redução das ações da segurança pública e o fim da previdência pública, principal atrativo para o ingresso ao serviço público", ressaltou o presidente da Federação, Roberto Kupski.

Presidente da Câmara Federal Rodrigo Maia e o presidente da FEBRAFITE Roberto Kupski

Lideranças do SINDIFISCO/AL discutindo o PLP 257

Entidades do Fisco de todo o país mobilizados contra o PLP 257

Lideranças da FEBRAFITE mobilizadas contra o PLP 257

Presidente e secretária do SINDIFISCO/AL presentes nos protestos

Associação do Fisco de Alagoas
ASFAL
Fundada em 10 Agosto 1960

O Fisco

Agosto/Setembro de 2016 • Nº 95 • Ano LVI

Asfal Saúde facebook

Nesta Edição!

▪ Planos de Saúde realizam exame para Zica 04
▪ Assembleia da ASFAL altera estatuto.....05
▪ Prêmio de Educação Fiscal 2016 06
▪ Febrafite discute Reforma Tributária 07
▪ Conto: Meias. Como se diz?...Da moda, ou "fashion"? 08
▪ UNIDAS/AL realizará curso de atendimento 10
▪ Coluna do Perrê.....11
▪ ARTIGO: Erik Bispo.....13

Entrevista com o presidente da UNIDAS Nacional Aderval Paulo Filho

Leia na página 03

Luta de entidades do Fisco garantem redução dos prejuízos com PLP 257

Entidades como a FEBRAFITE e a FENAFISCO, que representam o Fisco de todo o país, se mobilizaram no Congresso Nacional em busca de evitar maiores prejuízos aos servidores públicos em todo o Brasil. *VEJA MATÉRIA NA PÁGINA 16*

Entidades lutam contra alto custo dos planos de saúde

Planos de saúde sem fins lucrativos, como o ASFAL-SAÚDE, sofrem mais com inflação médica.

Veja na página 09

Humor

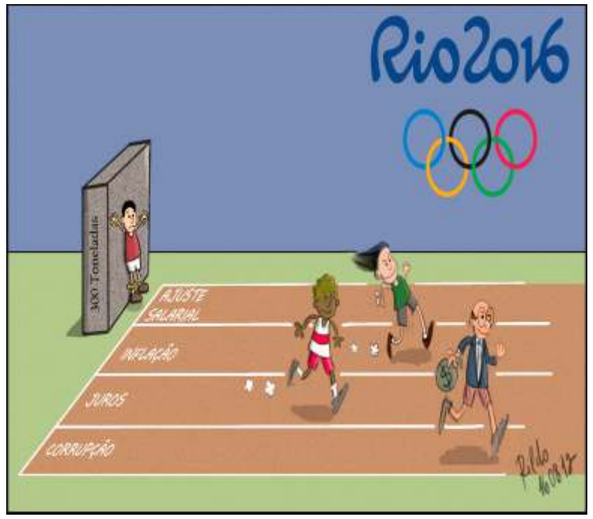

"ENCONTRE RILDO OLIVEIRA NO FACEBOOK"

Anuncie conosco! Entre em contato com nossa Diretoria de Comunicação: (82) 3214-8200

Mobilização contra projetos continua em Brasília

Os servidores públicos em todas as instâncias federativas, continuam sendo bombardeados por projetos que visam, na prática, cortar direitos constitucionais dos servidores, congelar salários, alterar regras de aposentadorias, enfim, suprimir direitos dos trabalhadores que não são culpados pela crise moral e financeira do atual momento vivenciado pelo Estado Brasileiro.

Continua em Brasília a tramitação do nocivo PL 257/16, onde devido a mobilização dos servidores em geral e das entidades do Fisco, foi suprimida a parte do congelamento dos salários. Essa edição traz em sua capa e página 16 detalhes da mobilização, que continua firme em Brasília, sendo de suma importância o contato do associado com os parlamentares que tenham acesso.

Quanto ao acordo do processo do L.R, conforme informações da SEFAZ, está agora aguardando a homologação do Tribunal de Justiça de Alagoas devendo ser pago o retroativo gerado pelo atraso na celebração final do acordo, relembrando que a proposta do acordo oriunda do Governo do estado foi recepcionada em outubro/2016, debatida em duas assembleias pela categoria que, por ampla maioria, deliberou pela aprovação do acordo, respeitando-se os direitos individuais, ou seja, a ação da ASFAL continua sua tramitação, sendo optativa a adesão ao acordo.

A ação teve inicio no ano de 2006 e após várias vitórias do processo da ASFAL, que ensejou até pedidos de execução individual de sentença, ancorada pelas decisões do processo da ASFAL e protelação da sua plena execução, que culminou com uma ação rescisória do Governo do Estado, que após sucessivos adiamentos está suspenso pela celebração do acordo e, tão logo seja concluído, terá retomado seu curso de apreciação pelo pleno do TJ .

Registramos com pesar o falecimento do nosso associado, conselheiro da ASFAL e diretor jurídico do Sindifisco, Paulo Marcos Linhares no dia 15 de agosto, que muito militou na luta pelo processo do L.R, subsidiando muito as informações inerentes ao processo da ASFAL e de colegas que buscaram, também na forma individual, sempre se dispondo a municiar todos os colegas de informações necessárias ao andamento.

Ao nosso "desembargador", como era carinhosamente chamado pelos colegas e por desembargadores do TJ, na luta pelo andamento e conclusão do processo, com sua plena execução, às homenagens dos colegas do Fisco Alagoano.

Luiz Antonio é o presidente da ASFAL

Em relação ao ASFAL-SAÚDE, mais uma vez enviamos documentos, fizemos nova assembleia extraordinária e contando com o apoio dos associados, reformulamos nosso estatuto e adequamos a todas as normas da ANS - Agência Nacional de Saúde, que regula os planos de saúde, permitindo a continuidade da nossa prestação de serviços aos nossos associados e dependentes.

Aproveitamos para registrar o aniversário de 54 anos da nossa ASFAL, ocorrida no dia 10 de agosto, que graças a participação e todos os associados, unidos em um objetivo comum, mantém firme e fortalecida nossa entidade.

Finalizando, aproxima-se uma nova eleição na nossa Associação que se dará em 26 de novembro de 2016, para escolher seus novos dirigentes para o triênio 2017/2019, estamos já próximos a concluir um terceiro mandato e entendemos que uma mudança no comando é necessária e que, se possível, de uma forma consensual, como vem acontecendo nos últimos mandatos a frente da ASFAL!

EXPEDIENTE

O FISCO é o órgão de divulgação da Associação do Fisco de Alagoas - ASFAL. Fundado por Ênio Barbosa Lima em Janeiro de 1976.

DIRETORIA DA ASFAL

Diretor Presidente - Luiz Antonio Tenório Magalhães
Vice Presidente - Elvio Cavalcante Costa
Diretor Secretário e Administrativo - Yesus Lins
Diretor Secretário Adjunto - Christiana Santa Rita Voss
Diretor Financeiro – Marcos Fernandes de Lima
Diretor Financeiro Adjunto - Paulo Castro C. da Silva
Diretor Social - Giselle Vilela Melo
Diretor de Relações Públicas e Comunicação – Erik Bispo
Diretor de Esportes - Epson Acioli Silveira

CONSELHO DELIBERATIVO

Presidente - **Cícero Angelino Santana**
Vice-Presidente - **Aderval Viana de Oliveira**
Primeiro Secretário - **Eronildes José de Carvalho**
Segundo Secretário - **Jacque Damasceno Pereira Junior**

COMPONENTES

Edvaldo Ramos de Oliveira
Emílio Marcelino Pessoa Lira Lins
Eraldo Ferreira Lessa
George Franklin Damasceno
Gildenor de Farias Costa
Ivado Lopes Pimentel Filho
Janete da Graça Lopes
Jonhe Tenório Abs
José Vasconcelos Santos
José Walter Padilha de Melo
Marcelo da Rocha Sampaio
Marcos Antonio Garcia
Marcos Sérgio da Silva Ferreira Neto
Maria de Fátima Santos
Maria Estela Lima de Omena
Mario Galindo Martins
Reinaldo Vasconcelos Malta

COMISSÃO DE CONTABILIDADE E FINANÇAS

- Marcos Antonio Garcia
- José Vasconcelos
- José Walter Padilha
- Reinaldo Malta
- Marcos Sérgio da Silva Ferreira Neto

COMISSÃO DE JUSTIÇA E ÉTICA

– Ivaldo Pimentel
- Marcelo Sampaio
- Maria Estela Lima de Omena
- Gildenor de Farias Costa
- Maria de Fátima Santos

ANS Nº 393533

COORDENADOR MÉDICO
ASFAL-SAÚDE - Dra. Flávia Maria Aguiar

SUPERVISOR ADMINISTRATIVO
Yesus Lins

PRODUÇÃO DO JORNAL

Edição, redação, diagramação eletrônica, fotos, revisão - Jornalista Ronaldo Granja DRT/AL Nº 429
Projeto Gráfico - Fábio Maranhão
Colaboração - Rildo Gomes (Charge), Erik B. Bispo, Paulo Ribeiro, Robson Araújo e Heron Carvalho (fotos).
Qualquer associado poderá expressar sua opinião neste jornal. Colaborações devem ser entregues digitadas em uma lauda, com 20 linhas. Os artigos assinados não representam necessariamente a opinião deste jornal, sendo de inteira responsabilidade de quem os assina.
Redação - Rua Artur Vital da Silva Nº 58 Gruta
Fones - Sede Administrativa- (082) 3214-8200/3338-3494 FAX- (082) 3338-1846 Clube Social - 3241-5044
Impressão - Gráfica Mascarenhas
Tiragem - 2500 exemplares
O Jornal "O Fisco" é uma produção da Assessoria de Imprensa da ASFAL.

Aniversariantes

SETEMBRO - 2016

ADRIANA CALHEIROS DE SIQUEIRA	04
AFRANIO ROBERTO P DE QUEIROZ	10
AGNALDO MONTEIRO DE LIMA	10
AILTON ALVES DA CRUZ	22
ALDO TORRES TENORIO	20
ALESSANDRO MARCIO N OLIVEIRA	25
ALEXANDRE MAGNO R NOGUEIRA	03
ALEXANDRE MOREIRA DE MENEZES	19
ALFREDO CORTEZ DE L NETO	04
ALYSSON CIRILLO GALDINO	03
AMARA MIDIA CORREIA ALVES	17
ANA CRISTINA PAIXAO F CAVALCANTI	19
ANDREA BARROS ABREU	20
ANDREA MARIA COUTO DE AMORIM	19
ANDREIA ALMEIDA COSTA	03
ANTONIO TAVARES DIAS	28
ARACI MARIA LINS BATISTA	21
ARLY BARBOSA DE C LESSA	14
BERIVALDO CORREA DE OLIVEIRA	09
CARLOS ALBERTO DE MACEDO	29
CELINA MARIA ROCHA LOBO	12
CIBELE CAVALCANTI DE MACEDO	20
CLEIDE MARIA M DE BARROS	22
DANIELLY CRISTHYNNE N DE A COSTA	24
DEBORA MARIA F C DE MEDEIROS	22
DIEGO CESAR DA SILVA	20
DILCIENE FERREIRA DA C CORDEIRO	13
DILSON BUENOS AIRES FILHO	25
DOGIVAL DE MOURA ALVES	25
EDLEUZA PEREIRA DE OLIVEIRA	10
ELENITA DE ALBUQUERQUE LOPES	05
ELIANE DE MOURA SOUZA	04
EMERSON DE GUSMAO V PRADO	08
EMILIA MARIA OMENA COSTA	03
EMILIO M. PESSOA LIRA LINS	09
ENOY MAGALHAES B NETA	08
ERIKA HOLANDA DE ARAUJO	10
ERNANDE ANTONIO DE JESUS	10
FABIO WANDERLEY C DE MELO	23
FILEMON MIRANDA VS JUNIOR	03
FRANCISCO FERNANDES SANTOS	19
FRANCISCO TAVARES DE CASTRO	11
GILDA TEREZINHA A DOS PASSOS	30
GIULIANO JOSE N BARROS	26
GRINAURIA A DE MENDONÇA	08
HELENA BASTOS DE C REIS	08
IRACI SILVA MELO	14
ISMAIL DE VASCONCELOS SANTOS	16
IVANA MELLO DE MEDEIROS	12
IVANILDA FERRAZ ANDRADE	19
IVONE BATISTA MARINHO	07
JACQUE DAMASCENO P JUNIOR	05
JANETY RUMI KUMAGAI	28
JAQUES CARDOSO DA SILVA	10
JOAO DE ASSIS PINTO NETO	18
JOAO GONZAGA DE ARAUJO	07
JOAO LINS PESSOA	29
JOAO LUIZ S DE ALBUQUERQUE	09
JONAS OTAVIANO DE SOUZA	04
JOSE ALDO DA SILVA	11
JOSE EDISON FERREIRA DA SILVA	25
JOSE FARIAS TORRES	15
JOSE FLAVIO T DE AMORIM	07
JOSE PETRUCIO PINTO	07
JOSE TEIXEIRA DE OLIVEIRA	24
JOSE VITOR DE LIMA	07
JOSIVETE MENDES LEANDRO	05
JUDITE DE MENDONCA SILVA	17
LENITA BUARQUE BAMORIM	04
LUIZ ALBERTO Q DO CARMO	12
LUIZ CARLOS LESSA LOBO	10
LUIZ MARCELO DUARTE MAIA	08
LUZIA MARCIA F. DO NASCIMENTO	11
MAITE SANTOS DE OLIVEIRA	29
MARCIO MACIEL DE MORAES	15
MARCO AURELIO Z TONELI	20
MARCO CESAR LIRA DE ARAUJO	27
MARENIO ROBERTO T L FILHO	11
MARGARETH ELIDA V BARBOSA	07
MARIA AMABEL P LOPES	16
MARIA AMELIA DOS S BRASIL	11
MARIA APARECIDA DA S LIRA	23
MARIA APARECIDA G MARTINS	08
MARIA APARECIDA M ARRAES	09
MARIA AUXILIADORA G DA SILVA	14
MARIA CAVALCANTE LINS	17
MARIA CLAUDIA GERBASE VIDAL	08
MARIA DO CARMO B DE OLIVEIRA	19
MARIA DO SOCORRO C. MARIANO	07
MARIA DO SOCORRO S DA COSTA	16
MARIA JOSE DE VASCONCELOS	06
MARIA JOSE LIMA SILVA	02
MARIA JOSE P DOS SANTOS	27
MARIA LUIZA NOVAES BULHOES	28
MARIA OSANA COSTA VIEIRA	09
MARIO JORGE TENORIO FORTES	08
MARTHA TAVARES CORTEZ	30
MAURICIO JOSE SANTOS LEAL	01
MIGUEL PINTO LINS	29
MILENA ROSSI BIANCHINI	30
MONICA LIMA DE AQUINO	14
NARA ELISY V MAGALHAES	09
NAZARE FERNANDES DUARTE	10
NORA MARIA DE O BARROS	18
OSEIAS ALEXANDRE FERREIRA	03
PAULO CESAR DOS S. OLIVEIRA	27
RAIMUNDO PEDRO DE ALMEIDA	15
RICARDO OLIVEIRA DE LIMA	06
RICARDO PESSOA OLIVEIRA	19
RITA DE CASSIA C DOS SANTOS	29
ROBERTO FABIAN B H CAVALCANTE	28
ROBERTO LOPES CAVALCANTE	06
ROBERTO LUIZ PEREIRA	17
ROBERTO SIDNEY I.VALENCA	05
ROBSON AUGUSTO DAINEZ CONDE	17
ROLIEN OLIVEIRA DE MELO	04
RONALDO GOMES BERNARDO	12
ROSIANE MARIA G CAVALCANTE	18
SEBASTIAO MALTA PRATA	20
SERGIO SHIGUEKI MASSUDA	16
SOLON LOUREIRO FERREIRA	29
TANIA ERICA DA SILVA GALINDO	05
TERESINHA VANDERLEI M FERREIRA	01
THAINA LIMA DE OMENA SAMPAIO	23
THIAGO LIMA ALVES	26
VERA LUCIA DOS SANTOS	05
VILMA MELO DANTAS	07
VILMA PEREIRA BRITO	02
VINICIUS BOECHAT TINOCO	25
WAGNER RODRIGUES SILVA	21
WALDEMAR FERREIRA C.SOBRINHO	24
WALTER LEAL JUNIOR	01
WILSON DOS SANTOS	30
WOLNEY CESAR R WANDERLEY	11
ZELIA MARIA BRAZ DOS SANTOS	22

OUTUBRO - 2016

ABRAHAO ALVES DE SOUZA	08
ADRIANA MATOS SOUTO DA ROCHA	04
ADRIANO CESAR B DE VASCONCELOS	07
AGENOR SEVERO DOS SANTOS	02
ALDA CELINE FERNANDES RAMOS	13
AMAURI ALEXANDRE ALVES	14
ANA CRISTINA DOS SANTOS COSTA	18
ANTONIO DE A L FILHO	23
ANTONIO SIMPLICIO FILHO	02
ARNALDO PINHEIRO GAMA	01
ARNOBIO RAMOS MATIAS	17
ARTUR ROGERIO F DA MATA	18
AUDALIO MARINHO NEVES	23
AUGUSTO ALVES NICACIO FILHO	29
AUREA DA SILVA CONRADO VEIGA	02
AYRTON ALMEIDA	16
BENEDITA BOIA DE LIMA	20
BENEDITA DE PAULA CAVALCANTE	07
BERENALDO COSTA BARROS	12
BETTY MONTENEGRO LOPES	20
BRUNO OTAVIO V DA R CARVALHO	02
BRUNO RODRIGUES DE ARAUJO	02
CARLA PATRICIA A DE O AMORIM	16
CARLOS EDUARDO FERRAZ FREITAS	22
CARLOS EDUARDO VIEIRA FONTAN	20
CARLOS HENRIQUE R. TEIXEIRA	27
CAROLINA GAMELEIRA B SANTANA	21
CECY LIMA DE OMENA MARAIS	22
CELIA MARIA SOARES	12
CELINA LINS DE SOUZA	26
CELINA MEDEIROS DOS SANTOS	15
CHRISTIANA SANTA RITA VOSS	03
CICERA PEREIRA BARROS	07
CICERO DIAS BEZERRA	13
CLARISSA SAMPAIO RODRIGUES	03
CLAUDIA MARIA DE GOES LIMA	19
CORNELIO BATISTA DA SILVA	20
CREUZA MARIA M DE LIMA	18
CRISTIANO GEORGE DOS SANTOS	02
CRISTINA LAURA S. DE ALMEIDA	02
DANIEL TENORIO ABS	09
DANIELA AMARAL DE CASTRO	16
DARCI CORDEIRO DE CARVALHO	05
DIEGO FREITAS COSTA DE MEDEIROS	01
EDSON BATISTA LUZ	23
ELAINE CRISTINA M M CAVALCANTE	21
ELIENE BATISTA LIMA	29
ELISIO MALTA FEITOSA NETO	14
ELY WALTER CAVALCANTE LIMA	21
EVERALDO LINS TAVARES	20
FABIANO C VASCONCELOS	30
FRANCISCA ELIZABETH A DA SILVA	22
FRANCISCO BESERRA FILHO	02
GERALDO ANTONIO MAIA CAMARA	03
GERSON DE MEDEIROS REGO	31
GERUSA FERREIRA DA SILVA	13
GILSON ANTONIO DA SILVA	24
GILVAN FREIRE CLEMENTINO	25
GIRLENE MELO DAS NEVES	03
GISELIA LISBOA SILVA VIEIRA	08
HAMILTON RODRIGUES SANTOS	07
HELIO SIMOES COSTA	20
HELION LISBOA DE SA FILHO	10
HERMINIO RICARDO M MORGAN	04
ISABEL DOS SANTOS OLIVEIRA	15
ISMA CARDOSO PONTES	05
ISMAR ALVES MALTA	02
IZABEL ARAUJO DE S C OLIVEIRA	29
JACQUE DAMASCENO PEREIRA	22
JACY DA ROCHA CORDEIRO	26
JORDANIO JOSE RIBEIRO	28
JORGE RICARDO DE SOUZA	12
JOSE AMORIM DOS SANTOS FILHO	18
JOSE CARLOS SILVA	25
JOSE DE CARVALHO PEDROSA	04
JOSE DE MELO GAMA	29
JOSE DOS SANTOS COSTA	27
JOSE FLORENTINO DE LIMA VERAS	31
JOSIEL XAVIER DA SILVA	13
JOSIVAL LUIZ SILVA	04
JURACI MEDEIROS PEREIRA	09
KATIA SHEILA FERNANDES DUARTE	18
KATIANA ALECIO SILVA	10
KLEBER FALCAO MAROJA GUEDES	22
KLEBERSON DO REGO LIMA	10
LAURITA MEDEIROS TAVARES	27
LUCELIA TAVARES NERI	22
LUCIANA MARIA VIANA LIRA	16
LUCIANA TAVARES NERI	25
LUCILA VASCONCELOS RODRIGUES	31
LUCIMEIRE TAVARES NERI	26
LUIZ DE SOUZA BANDEIRA	18
LUIZ PEDRO DA SILVA	23
LURDIAN SOUSA SANTOS	16
MANOEL LOPES DE A FILHO	19
MARCELO JOSE FERREIRA A ARAUJO	11
MARCIA FARAH	04
MARCIA MARIA B BARBOSA	30
MARCIA MARIA SILVA DE LIMA	30
MARCOS ANTONIO GARCIA	14
MARCOS SANTA RITA DE MELO	03
MARGARIDA MARIA DE M AGUIAR	03
MARIA APARECIDA FRAGOSO ALENCAR	12
MARIA CATHIA LISBOA FREITAS	12
MARIA CELIA DE SOUSA GOMES	12
MARIA DAS DORES COSTA	20
MARIA DE FATIMA DA SILVA	26
MARIA DE LOURDES F ROCHA	30
MARIA DE LOURDES LIMA MIRANDA	29
MARIA DELMA CARNAUBA PASSOS	17
MARIA DO CARMO DE BARROS	05
MARIA DO CARMO LINS BATISTA	28
MARIA DO R.S.B.SANTOS T.MELO	13
MARIA DO ROSARIO A DE A FERREIRA	02
MARIA DO SOCORRO S.DE MELO	19
MARIA DOS SANTOS TAVARES	10
MARIA ELZA DE OLIVEIRA	02
MARIA ELZA DE OLIVEIRA	02
MARIA EUNICE TRINDADE SILVA	23
MARIA HELENA FERREIRA P CRUZ	04
MARIA LUCIA LIMA BRITO	12
MARIA LUCIA OLIVEIRA LIMA	29
MARIA MARTHA ALVES OLIVEIRA	30
MARILIA CASADO LIMA FRANCA	09
MARIO SERGIO MARTINS DE CASTRO	28
MAURICIO ARAUJO DE OLIVEIRA	25
NAILTON JOSE COSTA IDALINO	13
NEYTON COSTA CARVALHO	09
NIEDJA PAULA S V DE ALBUQUERQUE	21
OCTACIO ALVES DE SANT ANNA	22
OLDEMBURGO DA SILVA P FILHO	03
OTTENBERG HOLANDA F PARANHOS	24
PAULO JOSE PEIXOTO PIMENTEL	23
PAULO ROBERTO CABRAL	07
PAULO ROBERTO DE R ABRAHAO	18
PEDRO CAMPOS DE PAULA	28
PLACIDO AUGUSTO FONSECA DIAS	27
RAFAELA ANDRADE DE VASCONCELOS	24
RANULFO SILVA ARAUJO	07
REBECA GERBASE BUARQUE	11
RICARDO MAGNO FERREIRA DA SILVA	05
RILDO GOMES DE OLIVEIRA	17
ROBERTO FERNANDO DA S VERCOSA	18
ROMULO DA SILVA MONTEIRO	01
ROSIVANIA PINHEIRO DO NASCIMENTO	30
SAADIA MARIA QUINTINO DA SILVA	15
SANDRO HENRIQUE DE ALMEIDA LESSA	23
SHIRLEY SANTOS	04
SIDNEY GUIMARAES DE SOUZA	23
SIRTES ALLAN LIMA MIRANDA	04
TANIA DORIANE D.GALINDO FALCAO	19
TANIA NUBIA PEIXOTO COSTA	10
UBIRACILDA SA CAVALCANTE	05
VALERIA COTRIM DE MACEDO	05
VALFREDO DE OLIVEIRA	18
VERA ROUQUAYROL A E SILVA	03
WALDECK SILVA MOREIRA	27
WALTENBERG LIMA DE AS	06
ZAIRA SANTA RITA MEYER	13
ZALDIVANA A DE VASCONCELOS	31
ZENITE MACHADO PACHECO	03

Convênios

EMPRESA	RAMO	VANTAGEM	FONE
Stylo Fitness	Academia	30% mensal. Sem matrícula	3328-1104
Studio EMME	Cabelo e Corpo	25% desconto	3436-7636
Gerencial Cursos	Cursos Contábeis e outros	Descontos Especiais	3202-7061
Integra-Psicologia e Educação	Psicóloga/Psicopedagoga	20% desconto	3327-3533
Escola Manu Ducoulombier	Ballet, Sapateado e Cia	Descontos Especiais	3023-2089
SEUNE	Faculdade	15% e 20% na mensalidade	3336-2640
DISLUB	Combustível	Acumula Pontos p troca	8818-4455
VIP´s	Seguradora	Condições Especiais	0800-7732234
Odonto System	Plano Odontológico	Condições Especiais	3235-7100
Posto Amélia Rosa (Jatiúca)	Combustíveis	6,5% gasolina à vista	3235-3934
Gold Star	Ótica, Jóias, Presentes	Descontos Especiais	3336-3100
SESI	Diversos Serviços	Descontos Especiais	2121-3000
LFG-PRIMA (Jatiúca)	Concursos	20% desconto	3325-1439
FRV Seguradora	Seguros em Geral	Seguradora	3354-2911
Reabilit	Tratamento Estético	Descontos Especiais	3320-6174
Uniodonto	Plano Odontológico	Descontos Especiais	2123-3300
Dra. Geonice Rocha	Tratamento Estético	Descontos Especiais	3325-6363
Érico Gonçalves/Hermano Ferro	Arquitetos	Descontos Especiais	3338-2663
Dr. Ary Ferreira Nunes	Clínica de Ortodontia	Descontos Especiais	3327-3089
Realce	Ótica	Descontos Especiais	3338-3494
Art´s Gold	Ótica, Jóias, Presentes	Descontos Especiais	3336-3030
Curso Damásio de Jesus	Concursos	30% desconto	4141-5585
Walmar Coelho Breda Junior	Dentista Ortodontia	Desconto manut./aparelhos	3032-4517
Top Fitness	Academia	Descontos Especiais	3223-1300
CNA-Gruta	Curso de Idiomas	Descontos Especiais	3241-9317

O ASFAL-SAÚDE É PRIORIDADE

PAGUE SEMPRE EM DIA E MANTENHA A CREDIBILIDADE E A QUALIDADE DO SEU PLANO!

ATENÇÃO

Verifique seu demonstrativo de uso regularmente e evite cobranças indevidas, reduzindo o valor da cota.

Anuncie AQUI (Publicidade)
Décio Corrêa - 99972-3561

80 anos, privilégio de poucos!

Pode ser até incrível, mas que nada! Nós temos sim muitos colegas com mais de 80 anos. São Fiscais, Aca's e Técnicos de Finanças, claro que todos eles já estão aposentados.

Temos até quem tenha mais de 90 anos, que é o caso do nosso colega José de Araújo, 90 anos e alguns meses, este eu sei com certeza porque fui convidado para o seu aniversário e o outro é o nosso querido Antonio Benedito que, com certeza tem mais de 90 anos.

Agora com mais de 80, já perto dos 90, temos vários como os colegas, José de Castro Jatobá, 88 anos; Edgar Malta, 87 anos; Wanderlan Monteiro, 86 anos; Hudson Cavalcanti, 85 anos; Manoel Calheiros, o popular Manu, a quem eu chamo carinhosamente de Zequinha, 85 anos; dona Zíbia, 84 anos; Antonio da Olaria de Murici, 83 anos; dona Ester Jatobá, 83 anos; Humberto Rodrigues, 83 anos e tantos outros que sei que tem mais de 80 anos, como o Amadeu; o João Firmino; o Abelardo Athayde; o Arnaldo Gama; o Alaelson de Castro Jatobá; o Antonio "Balancinho"; o Antonio Lopes; o Olavo dos Anjos; o Manoel Messias, o Maneca; o José Gomes; o Expedito Ferreira; a Maria Aparecida, a nossa querida Cidinha; o João Vieira; o Etelvino; o Lourival da Graça; o Lourival Nunes da Costa; a Glauce Kummel; a Marta; o Ismar Malta; o Miguel Pinto; o Milton Roque; o Luizinho Cavalcante; o José Abílio; o José Costa; o Carlos Posidônio; o Esmeraldino Bandeira; o Helio Costa; Luiz Bandeira e tantos outros que não me recordo bem. Chegar a essa idade, 80 anos, é privilégio de poucos!

Agora, com mais 70 anos, já no caminho dos 80 tem muitos, que é o caso do Manoel Teixeira; do Carlos Humberto, o Beto; o Antonio Falcão; o Roberto Cavalcante, o Robertinho; o Arnildo Francisco; o Luiz Carlos Costa, o Bubu; o Ciríaco; o José Cavalcanti; o Milton Coimbra; a Verônica; o Eraldo Lessa; o José Arnaldo Beltrão; a Estela; o Joel Ferreira; o Antonio Bezerra, o popular Capão; o Benedito Ribeiro, o lindo olhar; a Girleide; a Solange; o Afrânio Correia; o Antonio Raimundo; a Marina Marques; a Fleurange; o Natanael; o Djalma Granja; o Edvirson dos Anjos; o Elísio Feitosa; Mauri Dias Pinto; José Gama Filho; Jacques Cardoso; Jorge Costa; José Valentin; Josenil Quirino; José de Barros Pacheco; João Guilherme; Claudionor Albuquerque; Rubens Holanda; Adirson; Eraldo Lessa; Geraldo Câmara; Herílio Machado; José Alves; José Reis; Luiz Antonio Wanderley; Luiz de Wanderlei Lins; José Ferreira Mendes; José Guido; Luiz Araújo Dias; Geraldo "Peninha"; Manoel Azevedo; Luiz Honório da Silva; Laurênio Montenegro; José Plácido; Marinalva; Terezinha Calheiros; Francisco Gelson, o popular Chico Bacardi; Pedro Rocha; Osana; Gerusa; José Barbosa; Odésio Tenório; Paulo Silva; Pedro Campos; Rubenício; Alcemir Pedrosa; Olavo de Melo; José Caetano; Pelópidas Argolo; Oceano Pereira; Elza; Ilsa; Maria Helena; Airton Almeida; Bartolomeu Pinto Rego; Wilson dos Santos; José Pedrosa; Agenor Tenório; Oceano Pereira; Antonio Falcão; José Carlos Brasileiro; e uma boa turma, que agora me falha a memória.

Sei que tem muita gente que não me lembro, pois estou um pouco afastado da turma, principalmente dos Técnicos de Finanças.

Se eu tivesse recebido a colaboração da secretaria da Assifeal, como havia solicitado e, porquanto não fui atendido, talvez, aqui, eu pudesse ter mais nomes para serem homenageados, afinal não é a toa que se têm o

Robson Araújo

privilégio de chegar aos 80 anos. É claro, que aqui, eu, também, procuro homenagear a aqueles que estão passando dos 70 anos, porque logo, logo, muito deles estarão na casa dos 80. Tudo isto, graças a minha memória.

Quero pedir desculpas a alguns nomes que, por ventura, tenha citado e que já tenham desaparecido, pois são tantos nomes e, por conseguinte, tem muita gente que mora no interior e, que muitos deles a gente não tem contato.

Obs. No meu último artigo, intitulado Parabéns, Murici! Não me perdôo, mas esqueci de citar o nome de minha querida mamãe "Carmosina Lins Araújo", que se viva estivesse, hoje, estaria com 89 anos de idade. Saudosas memórias!

** Robson Araújo - É FTE-IV Aposentado, Conselheiro do Sindifisco/AL e Membro Honorário da Academia Alagoana de Cultura.*

Sem mudanças na área de autogestões sua sustentabilidade ficará em cheque

Declaração é do presidente da UNIDAS nacional Aderval Paulo Filho, em entrevista exclusiva para OFISCO

OFISCO - Qual a situação dos planos de saúde de autogestão hoje?

ADERVAL - Podemos afirmar que ainda está administrável. Atualmente, apenas algumas operadoras na esfera do Governo Federal que estão com alguma dificuldade em decorrência do atual sistema imposto pela ANS.

OFISCO - A atuação da Agência Nacional de Saúde Suplementar - ANS, tem contribuído de que forma para essa situação?

ADERVAL - O formato construído pela agência no tocante a margem de solvência, em relação a provisão para eventos ocorridos e não avisados (PEONA) e também para a provisão de eventos/sinistros a liquidar (PEL). Não somos contra a agência e nem tampouco contra o papel que a mesma tem que desempenhar, mas quando certas regras colocam o setor em situação difícil, no mínimo os critérios devem ser revistos.

OFISCO - O alto custo dos serviços médico-hospitalares tem prejudicado os planos de autogestão? Por que?

ADERVAL - Este tema afeta todo o sistema de saúde do nosso país, não podemos tratar isoladamente este tema como sendo um problema

Aderval Paulo Filho é presidente da UNIDAS Nacional

apenas das autogestões. A evolução cintífica é necessária e normal para qualquer segmento, o problema é a forma de absorção, principalmente de novas tecnologias, pois o ingresso de novas não elimina a existências das anteriores. Com isso, temos um efeito cascata nos custos, ou seja, agregam-se novos custos sem eliminar o que supostamente teria que ficar em desuso. A indústria farmacêutica também afeta diretamente nossas despesas, o surgimento de novas marcas de medicamentos em substituição a outros com valores inferiores ocorre com velocidade assombrosa, em especial para tratamento oncológico.

OFISCO - Há riscos para esses planos caso não haja mudanças no sistema atual?

ADERVAL - Sem dúvida. Não só para as autogestões, mas para todo o setor da saúde suplementar.

OFISCO - Quais seriam os maiores riscos?

ADERVAL - A sustentabilidade do setor ficará em cheque, pois, atuarialmente, milagre não existe. Com a influência direta do que comentamos anteriormente, agravada por projetos de Lei que também pretendem limitar os percentuais de reajustes, poderá tornar totalmente inviável nos próximos anos a consistência dos fundos exigidos pela ANS.

OFISCO - O que tem sido feito pelo governo federal para resolver essa situação?

ADERVAL - Recentemente tivemos um encontro com o atual Ministro da Saúde, Dr. Ricardo Barros, o qual sensibilizou-se com o futuro não só do nosso segmento, mas com toda a saúde suplementar. No encontro, em que também esteve presente a presidência da ANS, conseguimos retomar algumas questões importantes para as autogestões. Falamos sobre a necessidade da agência dar um tratamento com um olhar um pouco diferente para as autogestões, afinal somamos praticamente 5 milhões de vidas, não almejamos lucratividade além de absorvermos um público com idade média elevada. Creio que houve um entendimento importante, pois as autogestões estão presentes não só na esfera das empresas federais, mas também nas estaduais, municipais e na iniciativa privada.

OFISCO - Qual sua expectativa para o futuro dos planos de saúde de autogestão?

ADERVAL - Sou otimista, considero o modelo perfeito, tanto para o trabalhador quanto para o empregador, pois fazer gestão de um plano com essas caracterísiticas contempla os dois lados do processo, ambos são donos do negócio e buscam o melhor. A gestão é feita dentro de casa, através de associação, fundação, caixa de assistência ou diretamente pela área de recursos humanos da empresa. É um modelo fantástico.

ASFAL-SAÚDE cumpre determinação da ANS e passa a realizar exame de zica

Procedimento é obrigatório apenas para gestantes e seus bebês

A Agência Nacional de Saúde Suplementar (ANS) regulamentou, por meio da resolução normativa nº 407, a cobertura obrigatória e a utilização, por parte de operadoras de planos de saúde, de testes para diagnóstico de infecção pelo zika vírus.

Desta forma, desde o dia 06 de julho de 2016 que o ASFAL-SAÚDE assegura a realização desse exame para gestantes, bebês filhos de mães com diagnóstico de infecção pelo vírus, bem como aos recém-nascidos com malformação congênita sugestivas de infecção pelo zika. Esses são os grupos considerados prioritários para detecção de zika devido à sua associação com o risco de microcefalia nas crianças, quando o cérebro delas não se desenvolve de maneira adequada.

Os exames obrigatórios para detecção da zika conforme a ANS são:

- PCR (Polymerase Chain Reaction) para detecção do vírus nos primeiros dias da doença;

- IGM teste sorológico que identifica anticorpos na corrente sanguínea;

- IGG para verificar se a pessoa já teve contato com zika em algum momento da vida.

Para ser atendido, o usuário do ASFAL-SAÚDE deve verificar os laboratórios da rede credenciada, que estão aptos a realização dos exames. Depois, solicitar do plano, através de encaminhamento médico, para liberação prévia dentro do disposto na RN 407.

O ASFAL-SAÚDE já realiza os exames para Dengue desde o ano de 2000 e para Chikungunya desde janeiro deste ano (2016).

O presidente da ASFAL Luiz Antonio, que também é superintendente da UNIDAS/AL, fez esclarecimentos em relação a esse procedimento em matéria da TV Pajuçara, que foi ao ar no dia 15/07/2016.

Luiz Antonio fala a TV Pajuçara sobre o atendimento dos planos de saúde

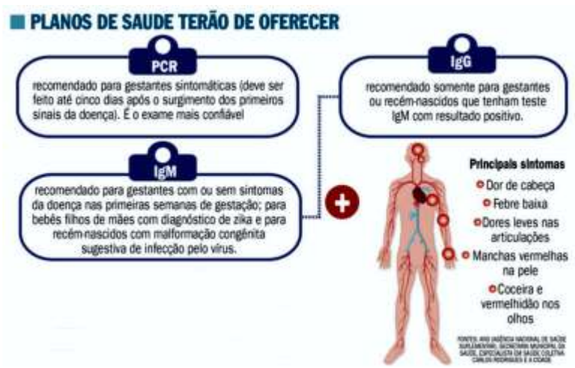

ODONTO-ASFAL
SERVIÇO ODONTOLÓGICO DE PRIMEIRA QUALIDADE
GRATUITO
PARA O TITULAR, SEU CÔNJUGE E SEUS FILHOS MENORES DE 18 ANOS
3241-8200

Seja manhã ou noite, estamos sempre Perto de você.
Horário de Atendimento:
Segunda à Sexta de 07h00 às 19h00
Sábados de 08h00 às 12h00
www.iofal.com.br
Rua Dr. Pompeu de Miranda Sarmento, 205, Ponta Verde - Maceió-AL | 82 3327.6563
IOFAL CENTRO OFTALMOLÓGICO
Perto de você.

Tópicos de um cibernético

(Pitadas do Twitter e do Face de Erik Bispo)

Há homens que precisam perceber a diferença entre a beleza da alma feminina e a insinuação.

"Êta mundo"!

Os calendários só servem para marcar o tempo, o que, por certo, é bem diferente de vivenciá-lo.

Com certeza, o começo do mundo está em uma estrada de barro; longe dessa louca "civilização!"

Importar-se com as pessoas é uma obra de arte.

Querer monopolizá-las é ser picareta em pedra bruta.

Quero vivenciar quaisquer mentiras ditas pela vida; pois os maiores inimigos da verdade não são estas mentiras... Os maiores inimigos da verdade são as nossas banais certezas.

Eu era criança e queria ser adulto… Triste e ilusório desejo. ... Não vivia caras feias e, dentro do meu mundo da simplicidade, do muito pouco, era limitado mas abrangentemente feliz! ... Meu sorriso era do tamanho da tecnologia cibernética de hoje... Meu horizonte era o parque no final da minha rua!

Cada ser com o seu quilate, e seremos diferentes se respeitarmos os iguais.

Tenho em mim uma guerra sanhenta entre mente e pés, e o coração no meio. ... E sendo campo de batalha às vezes caio, e me retraio por receio.

Erik Bispo

As pessoas hoje se abusam umas das outras como as crianças se abusam de purgantes.

"Os homens não sabem, mas uma flor escolhe quem vai colhê-la... ... Pena que às vezes pode ser um jardineiro deplorável." (FAUSTO WOLFF)

"Ser louco sempre cansa, maturidade é escolher bem as loucuras." ... (CARPINEJAR)

De dia ou de noite… Enlouqueço!… A sanidade esqueço!

A noite é sossego e tempestade, pois, só sabemos o que é algo, em comparação ao seu contrário.

A vida é a magicadoura,
Que nasceu manjedoura.
Dama-sádica-professora.
Atiça a nossa vã infância,
Com adulteza imorredoura.

A vida é bruxa dourada,
A tal caminhante brilhante,
Que caminha sem vassoura.

Voemos!

Não tem jeito...

Sempre abandono minha natureza de chatice, para ser fiel ao meu rítmo cardíaco que para... e bate.

Vivemos constantemente em meio a descartáveis!... E somos um deles!

Há crianças que são até lindos adultos; há adultos que se configuram belas crianças.

Tenho loucura pelas palavras; elas me brilham os olhos tal qual capa de livro novo.

Não as gerencio; pulso-as do coração.

Não as esquematizo; capto-as.

A linguagem dos olhos pode brilhar mais para direções diferentes das que a vida conduz aleatoriamente...

Esse é o sentido de se ser gente!

Que dizer aos amigos virtuo-reais que já interagí tanto em aberto ou nas internas?

Que virtuo-realmente interagimos no ilustre silêncio!

"O desejo de liberdade é bem mais forte que a paixão. Pássaro, eu não amaria quem me cortasse as asas. Barco, eu não amaria quem me prendesse em um cais!"... (RUBEM ALVES)

Apesar de minha deficiência, sou ave nômade amante do céu!... Barco bandeirante que vive desbravando o léu!

Porque há fatos por demais belos e surpreendentes que calam minhas palavras...

"Bravos Companheiros e Fantasmas!"

São os meus amigos que sumiram da vida pela morte, e na vida pela sobrevivência!

Quem sabe, pondo meu tênis de estudante, os encontrarei no mundo dos sonhos!

"Meu ofício de vida é ser humilde com os humildes, e serpente com os arrogantes!"

(FAUSTO WOLFF)

Buscar o ponto meio entre a aceitação e a não aceitação, e ser bem quisto por quem se quer bem!

Eis o desafio das almas afins!

O universo é a minha pátria!... O céu é o meu teto!... O contra-senso a que pertence a liberdade é o meu deus!

Ah!... Achas que "ninguém pode ter isso"?

Simples... És 100% prisioneiro e quer todos em tua gaiola!

Eu não!

As livrarias podem até ser sarcófagos... Mas de Libertação!

Se o Papa tropeçou, como me incomodar com meus tropeços... Eu, um herege Bispo?

Obrigado pela atenção a esse pseudo-literato!

Fui!!

COLÉGIO DIOGENES
JUCÁ BERNARDES
3338-3073 / 3241-9390
Além do conhecimento, valores para a vida
Educação Infantil e Fundamental I (Manhã)
Fundamental II e Médio (Manhã)
Reforço Escolar e Progressão Parcial

Intolerância ou alergia ao leite?

Todos estão notando um aumento tanto nos casos de alergia quanto ao de intolerância ao leite. É um tema que se encontra em foco atualmente e que está gerando uma grande confusão entre essas duas patologias. No entanto, o mais importante é entender que se tratam de duas diferentes doenças e que o erro de diagnóstico pode gerar graves riscos a vida do paciente.

A Alergia ao Leite de Vaca (APLV) é uma reação do sistema de defesa do corpo a(s) proteína(s) do leite de vaca com manifestações na pele, no sistema respiratório, gastrointestinal, podendo resultar em uma reação mais grave, chamada de choque anafilático.

A APLV é mais comum em crianças e os sintomas podem aparecer em minutos, horas ou dias após a ingestão de leite e seus derivados, de forma persistente ou intermitente. Os sintomas digestivos mais frequentes são vômitos, cólicas, diarréia, dor abdominal, prisão de ventre, sangue nas fezes, refluxo, além de baixo ganho de peso e de crescimento. Os sintomas cutâneos podem ser urticária e dermatite atópica, os respiratórios são a asma e a rinite alérgica e, em situações mais graves, o temido choque anafilático.

O diagnóstico é sempre feito pelo médico, associando a história clínica do paciente, a relação da retirada do leite e a regressão dos sintomas, teste de intolerância oral, exames laboratoriais específicos e o teste alérgico realizado por médico especialista em alergia.

Já a intolerância a lactose é causada por uma dificuldade do organismo em digerir a lactose (açúcar do leite), devido a diminuição ou ausência da lactase (enzima que a digere), sendo mais comum em adultos e idosos do que em crianças.

Os sintomas são apenas intestinais como diarreia, cólica, gazes, distensão abdominal (barriga inchada), que podem ocorrer em minutos ou horas após a ingestão.

Dra. Ana Paula Figuerôa

Seu diagnóstico é também sempre feito pelo médico, associando a história clínica do paciente, a presença dos sintomas associados a ingestão dos alimentos com lactose e exames laboratoriais específicos.

É importante ressaltar que a expressão "alergia a lactose" é errada e não existe, pois, alergia é uma reação a proteínas e a lactose é um açúcar.

É fundamental o diagnóstico correto, porque a dieta será de grande valor para a qualidade de vida do paciente e são bem diferentes. Vale a pena ressaltar a importância de desassociar a palavra lactose do tratamento da Alergia ao Leite de Vaca (APLV), pois alguns alimentos sem lactose possuem as proteínas do leite e não podem ser consumidas por alérgicos com APLV.

**** Dra. Ana Paula Figueirôa Tenório de Carvalho é Médica formada em Pediatria, especializada em Alergia e Imunologia pelo Hospital Regional de Taguatinga/DF e pelo Hospital de Base do Distrito Federal. Médica credenciada pela ASFAL – SAÚDE. Faz atendimento de consultas e testes alérgicos em seu consultório, localizado na Avenida Antonio Gomes de Barros (Antiga Avenida Amélia Rosa), n° 625, Edifício The Square Park Office, Sala 424, Jatiúca, Maceió/AL – Telefone (82) 3336-5462.***

Assembleia dos associados da ASFAL autoriza mudanças exigidas pela Agência Nacional de Saúde

A ASFAL realizou, em segunda convocação, Assembleia Geral Extraordinária, convocada em conformidade com o Edital publicado no Diário Oficial do Estado De Alagoas e Jornal Gazeta de Alagoas no dia 23 de junho de 2016, a fim de deliberar sobre alteração do seu Estatuto Social e, do Regulamento do Serviço de Assistência Médico-hospitalar – ASFAL SAÚDE, visando atender às determinações da Agência Nacional de Saúde Suplementar – ANS.

A alteração principal desta vez no Regulamento do ASFAL-SAÚDE, em seu artigo 9º, garante nossa continuidade de atuação como plano de saúde de autogestão, pois a Agência entende que da forma atual, pode ter acesso pessoas estranhas ao nosso quadro social, sendo necessário a reclassificação para o mercado de medicina de grupo, nos impedindo de mantermos a classificação atual de plano sem fins lucrativos (autogestão).

Com a autorização da alteração destes dois pontos do Regulamento e do Estatuto, a ASFAL passa a se adequar às exigências da ANS, mantendo nossos serviços nos moldes atuais, não sendo necessárias mudanças que nos causariam altos custos e diversos impedimentos legais.

ENTENDA AS MUDANÇAS

O VII, do art. 6º., do Estatuto passa a vigorar a seguinte redação:
"VII- Viabilizar meios para os associados desfrutarem de serviços de assistência médica, hospitalar, na modalidade de autogestão ou por qualquer outro meio que melhor atenda os interesses de instituição e seus associados".

Redação anterior:
"viabilizar meios para os associados desfrutarem de serviços de assistência médica, hospitalar **e odontológica**, na modalidade de autogestão ou por qualquer outro meio que melhor atenda aos interesses da instituição e seus associados;"

O art. 9º. passa a vigorar com a seguinte redação:
"Art. 9º. Contribuintes: São pensionistas e filhos emancipados dos associados.
Parágrafo Único. Inclui-se no grupo familiar até o quarto grau de parentesco consanguíneo, até o segundo grau de parentesco por afinidade, criança ou adolescente sob guarda ou tutela, curatelado, cônjuge ou companheiro dos beneficiários".

Redação anterior incluída de dois novos parágrafos:
"§ 1º. Incluem-se também, na categoria de Associado Contribuinte, os demais dependentes, legalmente reconhecidos dos associados.
§ 2º. O disposto neste artigo aplica-se também nos casos de admissão dos dependentes de ex-integrantes do Grupo Ocupacional Tributação e Finanças, mesmo que em vida não tenham pertencido ao quadro social da ASFAL."

Os artigos 98, II e 99, II, que passarão adotar a seguinte redação:
Art. 98. Os benefícios disponibilizados aos Associados Efetivos da ASFAL são os seguintes:
II – viabilidade de assistência médica, jurídica e de pecúlio, nas bases constantes dos regulamentos dos respectivos Fundos Sociais.

Redação anterior:
"II - viabilidade de assistência médica, **odontológica**, jurídica e de pecúlio, nas bases constantes dos regulamentos dos respectivos Fundos Sociais;
Art. 99. Os Associados Contribuintes, além dos direitos constantes do artigo 18, têm os seguintes benefícios:
II - viabilidade de assistência médica, nas bases constantes dos regulamentos dos respectivos Fundos Sociais.

Redação anterior:
"II - viabilidade de assistência médica **e odontológica**, nas bases constantes dos regulamentos dos respectivos Fundos Sociais;

Por consequência, o item 13 do art. 2º., § 1º., do Regulamento do Serviço de Assistência Médico-hospitalar ASFAL Saúde, passa a adotar a seguinte redação:
§ 1º - Exclui-se da assistência prevista neste artigo:
13. tratamento dentário e serviços vinculados.

Redação anterior:
"13. tratamento dentário e serviços vinculados, exceto se executados pelo serviço próprio;"

ASFAL-SAÚDE
AUTORIZE O DÉBITO EM CONTA DO SEU ASFAL-SAÚDE.
PARA SUA MELHOR COMODIDADE OFERECEMOS DUAS DATAS 16 OU 25! LIGUE 3214-8200

Clínica Integrada Hermé Bernardes
Psicologia - Psiquiatria - Neuropsicologia
Clínica Geral - Medicina do Trabalho
Pediatria - Terapia Ocupacional
Fonoaudiologia - Nutrição - Psicoterapia
Rua Antenor Marinho de Melo, 36 Gruta de Lourdes
(vizinho ao colégio Diógenes Jucá)
(82) 3338-4797 / 3034-8444

Alagoas participa do Prêmio Nacional de Educação Fiscal 2016

Foi encerrado no dia 22 de julho o período de inscrições para concorrer ao Prêmio Nacional de Educação Fiscal, edição 2016. Realizado pela Federação Brasileira de Associações de Fiscais de Tributos Estaduais (Febrafite), em parceria com a Escola de Administração Fazendária (Esaf), a quinta edição do prêmio recebeu 141 projetos de 18 Estados e do Distrito Federal.

O prêmio valoriza e premia projetos que atuam sobre o resgate da função social dos impostos e o acompanhamento dos gastos públicos no País, divididos em duas categorias de pessoas jurídicas, "Escolas" e "Instituições", que nesta edição recebeu respectivamente 98 e 43 projetos.

Para o presidente da Febrafite, Roberto Kupski, o resultado das inscrições foi bastante satisfatório para a entidade, em um ano com tantos acontecimentos políticos e econômicos no País. "Recebemos projetos de todas as regiões que já contribuem com ações efetivas na consciência da importância social dos tributos, comprovando a educação fiscal como ferramenta importantíssima para o desenvolvido do Brasil", avalia Kupski.

No quadro de inscrições por unidades da federação, o Estado do Rio Grande do Sul ficou novamente entre os três primeiros com o maior número de inscritos, registrando a marca de 29 projetos. Em seguida, projetos de Minas Gerais (19) e Amazonas e Santa Catarina, empatados com 18.

A grande noite de premiação será em Brasília, no dia 09 de novembro, com a presença de representantes dos dez finalistas da edição, autoridades e convidados. Os cinco projetos vencedores receberão troféus, certificados e premiação em dinheiro no valor de R$ 10 mil, R$ 5 mil e R$ 3 mil reais para os três primeiros colocados na categoria Escolas, R$ 10 mil e R$ 5 mil para os dois

primeiros lugares na categoria Instituições.

O prêmio tem o patrocínio do Banco de Brasília – BRB e apoio institucional das associações filiadas à Febrafite, da Ordem dos Advogados (OAB), do Encontro Nacional de Coordenadores e Administradores Tributários Estaduais (Encat), do Centro de Interamericano de Administração Tributária (Ciat), da Associação Nacional dos Membros do Ministério Público (Conamp), da Associação Nacional dos Auditores Fiscais da Receita Federal do Brasil (Anfip), do Fórum Nacional de Carreiras Típicas de Estado (Fonacate), do Grupo Globo e do Portal Congresso em Foco.

Confira o total de inscritos por unidades da federação:

AL (02), AM (18), BA (01), CE (08), DF (03), ES (01), GO (09), MG (19), PA (10), PB (02), PE (02), PR (04), RJ (01), RN (01), RR (01), RS (29), SC (18), SP (11) e TO (01).

Acompanhe as informações sobre a premiação no site ***www.premioeducacaofiscal.com.br.***

15 anos
Visão no futuro, atuação no presente.
Bacteriologia
Biópsia
Bioquímica
Citologia
Hematologia
Hormônio
Imunologia
Parasitologia
Urianálise
REALIZAMOS COLETA DOMICILIAR
Único Laboratório Alagoano, acreditado pela SBPC – Sociedade Brasileira de Patologia Clínica.
UNILAB
Unidade Laboratorial de Alagoas
UNILAB FAROL: Rua Dr. Sebastião da Hora, 75 – Farol - Fone: 3241.0983/0566 - Fax.: 3338.3065
UNILAB MANGABEIRAS: Rua Nelson Azevedo de Souza, 157 – Mangabeiras – Fone: 3325.1554 – Fax.: 3325.2781
UNILAB – Posto de Coleta – Instituto da Mama - Rua Eng. Mário de Gusmão, 603 – Ponta Verde – Fone: 3327.1600
UNILAB – Posto de Coleta – Centro Médico Dr. Rodrigo Mota - Praça Afrânio Jorge, 380 Centro – Fone: 3336.1212

Coluna do Perrê

Vende-se TRATAR COM O DONO

Perrê é membro da A.B.P.L - Academia Brasileira de Pouquíssimas Letras (só, 26) e membro da A.I.V.M - Associação Internacional dos que Vivem na Moleza.

SERESTEIROS DA PITANGUINHA

Por onde quer que passem, cantando e prestigiando autores alagoanos ou com um repertório mais abrangente de compositores brasileiros, os Seresteiros da Pitanguinha, durante seus vinte e dois anos de instituídos, conseguiram prestígio e um lugar de destaque no cenário artístico do Estado de Alagoas.

Formado por um coral, afinadíssimo, de vozes femininas e masculinas, põe-se a desfilar na primeira sexta-feira de cada mês no bairro *da Pitanguinha* em Maceió e, quando menos se espera o grupo aparece nos shoppings causando um alegre frenesi nos seus frequentadores.

CONCEPÇÃO

Inicialmente criado pelo simples prazer de reunir um grupo de amigos e então, poder cantar por puro prazer e lazer, instituiu-se que seriam as primeiras sextas-feiras de cada mês as reuniões musicais, e, assim, na primeira sexta-feira de outubro de 1994, gloriosamente, surgia **OS SERESTEIROS DA PITANGUINHA**.

O bairro da Pitanguinha situado na parte alta de Maceió, área de abrangência do mais conhecido e afamado bairro do Farol, serviu como nome de batismo para a associação. Tudo começou sob a liderança dos casais: Emmanuel e Hirtys Fortes; Valmir e Maria do Socorro Libardi; Claudemir e Margarida Libardi, Narciso e Viviane Vasconcelos a quem se juntou o único solteiro do grupo Honorato Neto.

Quase que se dava uma grande coincidência profissional entre os pares fundadores, pois Emmanuel e Hirtys são médicos psiquiatras; Claudemir e Margarida Libardi, ele médico e ela assistente social; Valmir Libardi engenheiro químico e Maria do Socorro Libardi administradora escolar; Narciso e Viviane Vasconcelos, ele médico cardiologista e ela médica pediatra; Honorato Neto era psicólogo e falecera alguns anos após a formação do conjunto.

E, sem ter tido sonhos, nem pretensões, *"os amigos"* desejavam apenas dimanar, dá vazão ao amor à música. No entanto, a escala natural evolutiva dos Seresteiros os conduziram ao estrelato que não buscaram, nunca fora suas intenções, o destino foi inevitável para a consagração e sua configuração artística. Fundamentando-se num processo primoroso comportamental de cada componente, a conexão de união do conjunto musical, que cada dia conquistava mais adeptos e mais admiradores, tornando-se um grupo organizado, harmônico e definido para apresentações.

No íntimo de cada seresteiro, observa-se que não há um sentimento vaidoso de considerarem um conjunto musical artístico, mas na visão da grande legião de fãs, conquistados ao longo dos anos, que os consagraram, longe e tão diferentemente do grupo que nasceu com a intenção dos princípios sociológicos de interações sociais entre amigos com uma fortíssima identidade comum que é o amor à música como arte, lazer, diversão.

Por quaisquer que sejam suas apresentações, não recebem cachês ou outras modalidades de gratificações ou de remunerações. Quando há arrecadação, por suas apresentações, estas são destinadas as despesas com decorações, guarda-roupa dos shows, gastos com a sede e outros eventuais dispêndios, contudo, jamais, com despesas pessoais.

Com um quadro de associados em torno de quarenta, esse número permanece desde o seu surgimento.

Os Seresteiros são, hoje, um grupo artístico que alegram a comunidade alagoana com suas manhosas aparições nas vias públicas *lá no bairro da Pitanguinha*, ou em qualquer outro bairro, nas reuniões artísticas e culturais, nos saraus, eventos diversos ou nos majestosos bailes. Costumam dar ênfase, em suas aparições, nas festas juninas, carnavalescas ou natalinas.

"BREGA MESMO É NÃO FALAR DE AMOR!"

Dentro dessa proposição em que se apresentam tantos questionamentos e que no fundo descobre-se que todos adoram, gostam, tá fixado, por natureza em todos os humanos que amam, não se foge a esta configuração: "Todos são bregas, quando em buscar do amor!" Nesta temática os Seresteiros são versados, especialistas, peritos, e assim, usando desse astucioso chamativo, conseguiram levar às ruas do seu território, mais de trezentas pessoas.

BAILE DE MASCÁRAS

O Baile de Máscaras dos Seresteiros chegou a sua décima terceira realização. Uma produção impecável aonde os Seresteiros dão o melhor de si em entusiasmo, alegria, charme, elegância nos figurinos, afinação de vozes, arranjos musicais, acompanhamento musical, decoração de ambiente e sutileza do repertório no que há de mais popular e mais cantado dentro do que melhor se produziu em todo o carnaval brasileiro. A festa tornou-se um encontro da sociedade alagoana que busca descontração, revitalização das tradições da folia, retorno ao glamour das fantasias, aliados à sonoridade alegre da boa música.

Todos os presentes conseguem escapar da rotina, fugir das problemáticas, cair de corpo e alma na folia e mergulhar na patuscada até o Sol raiar.

OS SERESTEIROS contam com um quadro, em torno de quarenta associados, esse número permanece desde o seu surgimento.

UNIDAS/AL realizará curso de atendimento para planos de saúde

A UNIDAS/AL realiza o curso "EXCELÊNCIA DO ATENDIMENTO EM ORGANIZAÇÕES DE SAÚDE" no dia 14 de outubro, das 8h às 17h, no Auditório do Ministério da Fazenda, localizado na Praça Dom Pedro II, nº 16 - Centro –Maceió/AL. O Curso será ministrado pelo Prof. Esp. Pedro Macêdo de Lima Quinto e tem como objetivo promover o aprimoramento da qualidade do atendimento aos clientes, familiares, acompanhantes e demais usuários dos serviços de saúde, focando aspectos técnicos e cognitivos que envolvem o atendimento a esses usuários, presencialmente, virtualmente ou por telefone, em consultórios, clínicas, hospitais, operadoras de planos de saúde e demais organizações de saúde.

Pedro Macedo de Lima Quinto

O Professor Pedro Macêdo de Lima Quinto é especialista em gestão de saúde, atualmente ocupando a posição de Diretor Superintendente Estadual da UNIDAS da Paraíba– União Nacional das Instituições de Autogestão em Saúde, Gerente Administrativo - Financeiro da autogestão FUNASA SAÚDE, Professor e Coordenador do MBA em Gestão Hospitalar e Sistemas de Saúde da Faculdade Maurício de Nassau, Membro do Comitê Executivo Estadual de Saúde do Tribunal de Justiça da Paraíba, Pós-graduado em Gestão Estratégica de Saúde pela Universidade de Miami – EUA, pós-graduado em Gestão Administrativa e Produtividade, bacharelando em Direito e graduado em Publicidade e Propaganda.

O conteúdo do curso prevê: Contextualização do mercado e da legislação de saúde; O perfil do cliente; O processo de comunicação; Gerenciamento de conflitos; Perfil do profissional de atendimento; Ética, postura e imagem pessoal do profissional de atendimento e Dinâmicas envolvendo atendimento ao cliente.

Informações e inscrições nos seguintes locais: www.unidas.org.br / unidas-.al@unidas.org.br / (82) 9 9351-0340 (ASSEFAZ) / 3214-8200 (ASFAL) / 3336-3682 9 9676-6886 (UNIDAS).

CLUBE DA ASFAL
NATAÇÃO
HIDROGINÁSTICA
HIDROTERAPIA
EQUIPE DE PROFESSORES ESPECIALIZADOS
Descontos para sócios da ASFAL
Manhã - Tarde - Noite
3241-5944

Cursos que te preparam para o sucesso profissional
CONCURSOS PÚBLICOS | EXAME DA OAB | PÓS-GRADUAÇÃO
Av. João Davino, 426 – Jatiúca – Maceió/AL • (82) 3028-5100
LFG
LFG.com.br

LABORATÓRIO HÉLIA MENDES
Tradição em Qualidade
CITOLOGIA • BACTERIOLOGIA • IMUNOLOGIA
HEMATOLOGIA • BIOQUÍMICA • PARASITOLOGIA
URIANÁLISE • HORMÔNIO • BIÓPSIA
Rua Dom Vital, 02, Farol, Maceió - 3223 3451 / 3223 7865 / Fax 3221 1492
E-mail: labmendesfinanceiro@gmail.com Site: www.labhelia.com.br
CONVÊNIOS Coleta em Residência

AGE da Febrafite discute proposta de reforma no sistema tributário

A ASFAL participou da Assembleia Geral Extraordinária - AGE do Conselho Deliberativo da Febrafite, nos dias 14 e 15 de julho. O diretor presidente Luiz Antonio e o Diretor Financeiro Marcos Lima representaram Alagoas.

Representantes de 18 entidades do Fisco estadual de todo o País estiveram presentes para debater temas importantes no âmbito da Administração Tributária nacional e também questões políticas que envolvem os servidores das carreiras típicas de Estado.

A reunião discutiu temas como: "PLP 257/2016 – Auxílio aos Estados"; "PEC 241/2016 – Limitação dos Gastos Públicos"; "Frente Parlamentar em Defesa do Fisco"; "Frente Parlamentar Em Defesa Da Previdência"; e "Dívida dos Estados com a União".

Paralelo a esse evento, ocorreu a Reunião dos Planos de Saúde do Fisco Estadual Brasileiro com a presença de técnicos representantes dos planos de saúde de autogestão das entidades filiadas à Febrafite, na qual atua como coordenadora dos convênios de reciprocidade entre suas filiadas.

REFORMA TRIBUTÁRIA

O professor da Escola de Direito de São Paulo Fundação Getúlio Vargas (FGV), Eurico Marcos Diniz de Santi, proferiu a palestra "Reforma da Qualidade do Sistema Tributário: Pensando Segurança Jurídica, Ambiente de Negócios e o Futuro Do Brasil…".

Representantes do Fisco de todo o país na AGE da Febrafite

Em sua apresentação, exclusiva para o evento, Santi propôs a substituição do Imposto de Circulação sobre Mercadorias e Serviços (ICMS) pelo Imposto Geral sobre o Consumo Estadual (IGC). De acordo com o estudo, o novo imposto teria alíquotas estaduais uniformes, sem direito a incentivos fiscais nem regimes especiais. Por ser estadual, parte de sua arrecadação seria repassada aos municípios (o que eliminaria o ISS) e a outra parte, à União (absorvendo aos poucos o PIS/Cofins).

Essa alíquota uniforme começaria em 1%, pelo período de um ano, para todos os setores da cadeia de produção e comércio, oferecendo segurança jurídica, simplicidade para o Contribuinte/Fisco, transparência para o consumidor, o que unificaria o debate sobre controle da carga tributária, despolitizando as pressões setoriais.

O professor da FGV ainda listou as características do novo imposto: "A principal função de um moderno imposto tipo IVA é arrecadar sobre base do consumo", defendeu. Ele ainda destacou os seguintes atributos: deve ser não cumulativa; deve incidir sobre base ampla; a alíquota uniforme significa alíquota única para todos os bens e serviços; deve desonerar completamente as exportações; não deve onerar o investimento; e a base de cálculo do IGC deve ser a receita líquida de impostos.

AGENDA POLÍTICA

A AGE decidiu ainda que irá agendar audiência com o novo presidente da Câmara dos Deputados, Rodrigo Maia (DEM/RJ) e o com o presidente do Consefaz (Conselho Nacional de Secretários de Fazenda), André Horta, para tratar das reivindicações do Fisco.

ASFAL-SAÚDE INFORMA
ASFAL-SAÚDE
AUTORIZAÇÕES PARA CIRURGIAS PRÉ-AGENDADAS SERÃO CONCEDIDAS SOMENTE
Terças e Quintas
08 às 14 horas
Sede da ASFAL - Gruta

COLMED
Comercial de Lâmpadas e Materiais Diversos Ltda
Av. Júlio Marques Luz, 1141 - Jatiúca
Tel/Fax 0xx82 3357-3000 - Maceió - AL
Lâmpadas e Material Elétrico em Geral
Àvista 15% Cartão 10%
30/60/90 SEM DESCONTO
EMPRESA DO COLEGA DANIEL ABS

Meias. Como se diz?... Da moda, ou "fashion"?

** J. Geraldo Passos*

Para justificar o vexame que passei, bem que eu poderia dizer que "estava no lugar errado e na hora errada" Não passou, porém, de mera coincidência Eu estava num certo lugar, numa hora que poderia ser qualquer uma. O que aconteceu foi uma inconveniente e inoportuna armação do acaso.

Eu estava sentado, despreocupadamente. num dos degraus de uma das portas da Matriz, na tarde que antecedia o feriado de 1° de maio de 1956. A calçada da igreja (hoje a catedral diocesana de Palmeira dos Índios) era, naquela época, o mais concorrido e estratégico ponto de paquera dos alunos do Colégio Pio XII. Ali a rapaziada se juntava para esperar a passagem das alunas do Colégio Cristo Redentor, quando estas subiam a ladeira em direção da escola, ou desciam após as aulas.

Ah! Tempo bom...!

Como eu morava pertinho da igreja, às vezes eu era o primeiro a chegar ali para aguardar a subida, ou a descida das garotas do colégio. Aquela tarde já se arrastava, meio preguiçosa, para as quatro horas e eu já estava a postos, esperando o término das aulas das meninas. O bando de rapazes que se juntavam na calçada e nas escadarias da Matriz, para se deleitar com aquele desfile de belas normalistas, no sobe e desce do caminho da escola, era numeroso. No entanto. naquele dia, e àquela hora, eu ainda estava só.

De repente, eu vi abrir-se a banda de uma das portas da igreja. Não totalmente, mas apenas o espaço suficiente para dar passagem a uma pessoa. Pelo vão da porta entreaberta apareceu uma das freiras do colégio. Ela talvez tenha vindo até ali, na certeza de que encontraria alguns rapazes na paquera das suas alunas. Ao me ver, "malandramente" desocupado, foi logo dizendo:

- Ahhh! Que bom, ver um rapaz por aqui?...

Sem me dar tempo de entender, de imediato, o que quis ela dizer com aquela exclamação toda, me intimou.

- Venha aqui. meu rapaz. Venha nos dar uma ajudazinha na ornamentação do altar de Nossa Senhora, para o "Mês de Maio". Venha! Venha! — disse assim, abanando as mãos nervosamente, numa mímica que se entende por chamamento.

O "Mês de Maio" era a festa religiosa, de orações e pregações, que se realizava todos os anos, nesse mês, no altar que ficava na nave anterior à capela-mor, e à direita de quem entrasse na igreja. Esse altar, juntamente com outros antigos que existiam, foi demolido na reforma promovida por D. Otávio Aguiar (o primeiro bispo da diocese de Palmeira dos Índios).

A convocação feita a mim pela freira foi tão imperativa, que não me restou 'outra saída senão a de atendê-la. Entrei pelo mesmo estreito espaço da porta semi-aberta, por onde ela saíra, e logo avistei, lá próximo do altar, cinco garotas do colégio. Elas se ocupavam da arrumação das flores na grande quantidade de jarros, ou poliam, cuidadosamente, os castiçais. Todas elas estudavam no "Cristo Redentor" na condição e regime de internato. Eram oriundas de outras cidades Principalmente do sertão. Não vejo necessidade de declinar os nomes das moças (não lembraria de todas), no entanto, lembro de

É membro da Academia Palmeirense de Letras Ciências e Artes - APALCA

onde eram. Duas eram em Mata Grande. Uma era de Delmiro Gouveia. As outras duas vieram de Santana do Ipanema e de Major Isidoro.

A minha timidez, que eu já considerava um mal crônico, me inibia e me limitava nas atitudes normais. Às vezes me causava vexames. Naquela situação, diante de cinco garotas a me observarem, e mais a freira mandona respirei fundo e, com determinação, resolvi enfrentar o momento. Um tanto acanhado. eu as cumprimentei e fiquei aguardando as ordens da religiosa. De imediato fui incumbido de escalar os patamares mais altos do altar e tirar toda a poeira acumulada nos recantos do frontispício e na imagem de Nossa Senhora das Graças. Para que eu executasse esse serviço, numa segunda ordem, mandou que eu tirasse os sapatos.

Foi ai que a minha inibição se transformou em vexame. Com a rapidez do raio, lembrei da situação deplorável das minhas meias. Principalmente da parte que ficava enfiada no sapato. Aparentemente. somente a parte que ficava de fora, se mostrava em perfeito estado. Nos dedos, era onde estava o ponto critico e mais lastimável das meias que eu tinha nos pés. Elas, como se diz, "se tinham o cano" E a higiene não era das melhores, pois havia três ou quatro dias que eu as usava sem lavá-las. Displicência, ou mau costume de adolescente. Assim eu diria.

A situação vexatória se agravou quando olhei para as garotas e vi que todas aguardavam o momento cm que eu tirasse os sapatos para subir no altar. Senti um suor frio aflorar dos poros da minha pele. Como eu iria tirar os sapatos ali na frente das garotas, quando eu sabia do miserável estado das minhas ridículas meias vermelhas? Essa cor, a vermelha, seguia um dos modismos da época.

Graças a Deus e a Nossa Senhora, a dona do altar que eu ia limpar naquele momento, minha mente se iluminou. Num rápido raciocínio tive a idéia, a rapidez e a habilidade necessárias para me descalçar, num só gesto, dos sapatos e das esburacadas meias. Tão rápido foi o movimento, semelhante a prestidigitação dos mágicos, que as garotas nem perceberam a situação de penúria das minhas meias. Quanto ao odor, as meninas, talvez por educação, se mostraram discretas.

- Bastara ter tirado os sapatos e ficado com as meias. - adiantou-se a freira, ao me ver descalço diante dos olhares das garotas diretamente para os meus "chulerentos". Com mãos nervosas eu enfiava as meias para o mais profundo recanto do bico dos sapatos, escondendo-as.

A tarde já se rendia diante da noite que se aproximava, quando o altar ficou belíssimo para os instantes de rezas que iriam se estender por todo aquele mês. Ao ouvir os agradecimentos da freira e de algumas das meninas, me retirei descalço levando pendurados nos dedos da mão os sapatos com as meias vermelhas que, por muito pouco, não me mataram de vergonha.

Entidades lutam contra alto custo dos planos de Saúde

Planos de saúde sem fins lucrativos, como o ASFAL-SAÚDE, sofrem mais com inflação médica

Os custos dos planos de saúde têm crescido em todo o país e em todas as modalidades de planos, sejam eles comerciais ou cooperativas de saúde, com ou sem fins lucrativos, como é o caso do ASFAL-SAÚDE. Conter a escalada dos custos nessa área é, de fato, um desafio dos sistemas de saúde no mundo – privados e públicos. No Brasil, a inflação médica – que retrata a variação da despesa assistencial per capita – alcança, em média, patamar duas vezes superior à inflação geral que mede os demais preços da economia.

De 2007 a 2015, o Índice Nacional de Preços ao Consumidor Amplo (IPCA) acumulou alta de 64,5%, enquanto a despesa assistencial per capita em saúde cresceu 129,2% – quase o dobro. O Índice de Variação de Custos Médico-Hospitalares, do Instituto de Estudos de Saúde Suplementar (IESS), registrou, em 2015, a maior alta da série histórica, com crescimento de 19,3%.

Os principais fatores que exercem forte pressão sobre os custos são: o aumento da frequência de uso dos recursos médicos estimulado pelos próprios prestadores de serviço; os desperdícios e desvios dos recursos na cadeia produtiva do setor – por exemplo, na realização de

Reunião da UNIDAS com o Ministro da Saúde Ricardo Barros

cirurgias com uso de órteses e próteses sem a real necessidade, como já denunciado e conhecido como 'Máfia das Próteses'; a incorporação acrítica de novas tecnologias ao Rol obrigatório, nem sempre produzindo resultados para a coletividade compatíveis com seu alto preço, como alguns procedimentos quimioterápicos; o aumento frequente dos preços de materiais e medicamentos; e o modelo de remuneração dos prestadores de serviços médicos baseado no volume de procedimentos realizados.

Os números falam por si: entre 2012 e 2014, o gasto médio por consulta disparou em 21,6%, em termos reais. Já o gasto médio por internação aumentou 19,6%, no mesmo período, segundo dados da publicação Painel da Precificação, da ANS.

BUSCANDO SOLUÇÕES

A diretoria da UNIDAS (União Nacional das Instituições de Autogestão em Saúde) participou de audiência com o ministro da saúde, Ricardo Barros, em Brasília. A pauta foi a necessidade de flexibilização das regras da Agência Nacional de Saúde Suplementar (ANS) para o segmento de autogestão, formado por operadoras de saúde sem fins lucrativos.

A diretoria apresentou uma pauta de reivindicações técnicas para a ANS, com temas relativos às margens de solvência, à provisão para eventos ocorridos e não avisados, e a eventos/sinistros a liquidar. "É importante ressaltar que, com a regras que temos hoje, as autogestões correm risco. Somos responsáveis por mais de 5 milhões de vidas e esse é um público que se sair das autogestões irá sobrecarregar o SUS ainda mais. Além disso, atendemos o maior percentual de idosos da saúde suplementar. Por isso, somos um segmento diferenciado e que precisa ser tratado de maneira diferenciada", lembrou o presidente da UNIDAS, Aderval Paulo Filho, que também solicitou a retomada do grupo técnico dentro da ANS específico para as autogestões, tendo o presidente da ANS se comprometido a retomar o grupo técnico sobre autogestões em setembro.

O ministro Ricardo Barros mostrou sensibilidade com as demandas apresentadas e solicitou que o presidente da ANS, José Carlos Abrahão respondesse cada item apresentado pela UNIDAS. "Vou fazer o esforço necessário para apoiar o setor de saúde suplementar", afirmou, demonstrando apoio ao segmento de autogestão.

VALORES DE PLANOS DE SAÚDE DO MERCADO (Referência Julho 2016)

PLANO A	
12 ANOS	R$ 296,00
46 ANOS	R$ 891,00
50 ANOS	R$ 1165,00
61 ANOS	R$ 2.084,00
PLANO B	
12 ANOS	R$ 212,00
46 ANOS	R$ 646,00
50 ANOS	R$ 845,00
61 ANOS	R$ 1.007,00
ASFAL	
12 ANOS	R$ 176,75
46 ANOS	R$ 339,92
50 ANOS	R$ 713,83
61 ANOS	R$ 1,060,55